



**Midtre Nordland
nasjonalparkstyre**

Postadresse
c/o Statsforvalteren i Nordland
Postboks 1405
8002 Bodø

Besøksadresse
Storjord
8255 Røklund

Kontakt
Sentralbord: +47 75 53 15 00
Direkte: +47
sfnopost@statsforvalteren.no
www.nasjonalparkstyre.no/midtre-nordland

Bodø og Omegns Turistforening
Postboks 751
8001 Bodø

Saksbehandler Inge Sollund Ingvaldsen

Vår ref. 2022/3990

Deres ref.

Dato 04.07.2022

Vedtak Saltfjellet-Svartisen og Junkerdal nasjonalpark - Tillatelse og avslag på tilretteleggingstiltak - Bodø & omegn turistforening

Deres søknad om fire ulike tilretteleggingstiltak i Saltfjellet-Svartisen og Junkerdal nasjonalparker, samt Gåsvatnan og Saltfjellet landskapsvernområder ble behandlet på Midtre Nordland nasjonalparkstyrets styremøte 1. juli 2022. Følgende vedtak ble fattet:

Omlegging av sti ved Kjemåga:

Bodø & omegn turistforening gis tillatelse til å flytte T-merket sti til østsiden av elva Kjemåga i Saltfjellet landskapsvernområde. Tillatelsen gis med hjemmel i verneforskriftens § 3 tredje avsnitt bokstav h).

Tillatelsen gis på følgende vilkår:

- Sekretariatet til Midtre Nordland nasjonalparkstyre skal være med å gå opp ny trasé
- Gammel merking på vestsiden skal opphøre.

Klopplegging og staker i Storpåskområdet.

Bodø & omegn turistforening gis tillatelse til å klopplegge myr 100 meter vest for Tollåga i Saltfjellet-Svartisen nasjonalpark. BOT gis også tillatelse til å sette ut staker med røde merker 1 km vest for elva, der vegetasjonen er borte etter målerangrep. Tillatelsen gis med hjemmel i verneforskriftens § 3 tredje avsnitt bokstav e) og f).

Tillatelsen gis på følgende vilkår:

- Stakene skal tas bort når merkingen kan gjøres på trærne
- Det skal brukes kloppmateriale av god kvalitet

Det kan benyttes snøskuter for utfrakt av klopp- og staker. Dette skal gjøres fra det er tilstrekkelig med snø til at kjøreskader ikke oppstår, men ikke senere enn 1. mai. Tillatelsen gjelder i to år til og med 1. mai 2024.

Nasjonalpark	Saltfjellet-Svartisen, Junkerdal, Låhko, Sjunkhatten og Rago
Naturreservat	Blakkådalen, Storlia, Dypen, Semska-Stødi, Langvassdalen-Ruffedalen, Stor-Graddis og Junkerdalsura
Landskapsvernområde	Saltfjellet og Gåsvatnan



Omlegging av sti gjennom Storengdalen

Midtre Nordland nasjonalparkstyre avslår søknaden i påvente av en avklaring om det skal bygges bru over elva.

Klopplegging av hyttetun Tverrbrennhytta.

Bodø & omegn turistforening gis tillatelse til å klopplegge mellom hovedhytte, sikringshytte, vedkjul og utedo utenfor Tverrbrennhytta i Gåsvatnan landskapsvernområde. Tillatelse gis med hjemmel i verneforskriftens § 3 tredje avsnitt bokstav f).

Det kan benyttes snøskuter for utfrakt av klopp- og staker. Dette skal gjøres fra det er tilstrekkelig med snø til at kjøreskader ikke oppstår, men ikke senere enn 1. mai. Tillatelsen gjelder i to år til og med 1. mai 2024.

Statskog er grunneier og berøres av alle tiltakene. Bodø & omegn turistforening må ha tillatelse fra Statskog.

Med hilsen

Inge Sollund Ingvaldsen
sekretariatsleder

Dette brevet er godkjent elektronisk og har derfor ikke underskrift.

Vedlegg:

1 Saksframlegg med vedtak

Kopi til:

Statsforvalteren i Nordland	Postboks 1405	8002	BODØ
Statskog Fjelltjenesten avd. Fauske	Postboks 63 Sentrum	7801	NAMSOS
Saltfjellet reinbeitedistrikt v/ Per Thomas Kuhmunen	Saltfjellveien 2086	8255	RØKLAND
Statskog Fjelltjenesten avd. Mo	Postboks 63 Sentrum	7801	NAMSOS
Saltdal kommune	Kirkegt. 23	8250	Rognan
Statskog SF	Postboks 63 Sentrum	7801	NAMSOS
Beiarn kommune	Kommunehuset, Nedre Beiarveien 906	8110	Moldjord
Balvatn reinbeitedistrikt v/ Kristine Blind Helland	Bentevassveien 11d	8206	FAUSKE
Bodø kommune	Postboks 319	8001	Bodø



Utvalg	Utvalgssak	Møtedato
Midtre Nordland nasjonalparkstyre	31/2022	01.07.2022

Saltfjellet-Svartisen og Junkerdal nasjonalpark m.fl - Søknad om diverse tilretteleggingstiltak - Bodø & omegn turistforening

Det søkes om fire ulike tiltak i Saltfjellet-Svartisen og Junkerdal nasjonalparker. Det er fire vedtak i saken:

Forslag til vedtak – Omlegging av sti ved Kjemåga:

Bodø & omegn turistforening gis tillatelse til å flytte T-merket sti til østsiden av elva Kjemåga i Saltfjellet landskapsvernområde. Tillatelsen gis med hjemmel i verneforskriftens § 3 tredje avsnitt bokstav h).

Tillatelsen gis på følgende vilkår:

- Sekretariatet til Midtre Nordland nasjonalparkstyre skal være med å gå opp ny trasé
- Gammel merking på vestsiden skal opphøre.

Forslag til vedtak – Klopplegging og staker i Storpåskområdet.

Bodø & omegn turistforening gis tillatelse til å klopplegge myr 100 meter vest for Tollåga i Saltfjellet-Svartisen nasjonalpark. BOT gis også tillatelse til å sette ut staker med røde merker 1 km vest for elva, der vegetasjonen er borte etter målerangrep. Tillatelsen gis med hjemmel i verneforskriftens § 3 tredje avsnitt bokstav e) og f).

Tillatelsen gis på følgende vilkår:

- Stakene skal tas bort når merkingen kan gjøres på trærne
- Det skal brukes kloppmateriale av god kvalitet

Det kan benyttes snøskuter for utfrakt av klopp- og staker. Dette skal gjøres fra det er tilstrekkelig med snø til at kjøreskader ikke oppstår, men ikke senere enn 1. mai. Tillatelsen gjelder i to år til og med 1. mai 2024.

Forslag til vedtak – omlegging av sti gjennom Storengdalen

Midtre Nordland nasjonalparkstyre avslår søknaden i påvente av en avklaring om det skal bygges bru over elva.

Forslag til vedtak – klopplegging av hyttetun Tverrbrennhytta.

Bodø & omegn turistforening gis tillatelse til å klopplegge mellom hovedhytte, sikringshytte, vedkjul og utedo utenfor Tverrbrennhytta i Gåsvatnan landskapsvernområde. Tillatelse gis med hjemmel i verneforskriftens § 3 tredje avsnitt bokstav f).

Det kan benyttes snøskuter for utfrakt av klopp- og staker. Dette skal gjøres fra det er tilstrekkelig med snø til at kjøreskader ikke oppstår, men ikke senere enn 1. mai. Tillatelsen gjelder i to år til og med 1. mai 2024.

Statskog er grunneier og berøres av alle tiltakene. Bodø & omegn turistforening må ha tillatelse fra Statskog.

Saksprotokoll i Midtre Nordland nasjonalparkstyre - 01.07.2022

Inge Sollund
Ingvaldsen

Det søkes om fire ulike tiltak i Saltfjellet-Svartisen og Junkerdal nasjonalparker. Det er fire vedtak i saken:

Forslag til vedtak – Omlegging av sti ved Kjemåga:

Bodø & omegn turistforening gis tillatelse til å flytte T-merket sti til østsiden av elva Kjemåga i Saltfjellet landskapsvernområde. Tillatelsen gis med hjemmel i verneforskriftens § 3 tredje avsnitt bokstav h).

Tillatelsen gis på følgende vilkår:

- Sekretariatet til Midtre Nordland nasjonalparkstyre skal være med å gå opp ny trasé
- Gammel merking på vestsiden skal opphøre.

Forslag til vedtak – Klopplegging og staker i Storpåskområdet.

Bodø & omegn turistforening gis tillatelse til å klopplegge myr 100 meter vest for Tollåga i Saltfjellet-Svartisen nasjonalpark. BOT gis også tillatelse til å sette ut staker med røde merker 1 km vest for elva, der vegetasjonen er borte etter målerangrep. Tillatelsen gis med hjemmel i verneforskriftens § 3 tredje avsnitt bokstav e) og f).

Tillatelsen gis på følgende vilkår:

- Stakene skal tas bort når merkingen kan gjøres på trærne
- Det skal brukes kloppmateriale av god kvalitet

Det kan benyttes snøskuter for utfrakt av klopp- og staker.

Dette skal gjøres fra det er tilstrekkelig med snø til at kjøreskader ikke oppstår, men ikke senere enn 1. mai. Tillatelsen gjelder i to år til og med 1. mai 2024.

Forslag til vedtak – omlegging av sti gjennom Storengdalen

Midtre Nordland nasjonalparkstyre avslår søknaden i påvente av en avklaring om det skal bygges bru over elva.

Forslag til vedtak – klopplegging av hyttetun Tverrbrennhytta.

Bodø & omegn turistforening gis tillatelse til å klopplegge mellom hovedhytte, sikringshytte, vedkjul og utedo utenfor Tverrbrennhytta i Gåsvatnan landskapsvernområde. Tillatelse gis med hjemmel i verneforskriftens § 3 tredje avsnitt bokstav f).

Det kan benyttes snøskuter for utfrakt av klopp- og staker. Dette skal gjøres fra det er tilstrekkelig med snø til at kjøreskader ikke oppstår, men ikke senere enn 1. mai. Tillatelsen gjelder i to år til og med 1. mai 2024.

Statskog er grunneier og berøres av alle tiltakene. Bodø & omegn turistforening må ha tillatelse fra Statskog.

Behandling

For ryddighetsskyld bør slike saker der det er snakk om flere tiltak i ulike verneområder, deles opp i flere saker.

Hele innstillingen kommer ikke med i protokollen, derfor har sekretariatsleder skrevet innstillingen på nytt. Det er ingen endringer, utover at hele teksten kommer med

Vedtak

Som innstillingen - enstemmig vedtatt

Det søkes om fire ulike tiltak i Saltfjellet-Svartisen og Junkerdal nasjonalparker. Det er fire vedtak i saken:

Forslag til vedtak – Omlegging av sti ved Kjemåga:

Bodø & omegn turistforening gis tillatelse til å flytte T-merket sti til østsiden av elva Kjemåga i Saltfjellet landskapsvernområde. Tillatelsen gis med hjemmel i verneforskriftens § 3 tredje avsnitt bokstav h).

Tillatelsen gis på følgende vilkår:

- Sekretariatet til Midtre Nordland nasjonalparkstyre skal være med å gå opp ny trasé
- Gammel merking på vestsiden skal opphøre.

Forslag til vedtak – Klopplegging og staker i Storpåskområdet.

Bodø & omegn turistforening gis tillatelse til å klopplegge myr 100 meter vest for Tollåga i Saltfjellet-Svartisen nasjonalpark. BOT gis også tillatelse til å sette ut staker med røde merker 1 km vest for elva, der vegetasjonen er borte etter målerangrep. Tillatelsen gis med hjemmel i verneforskriftens § 3 tredje avsnitt bokstav e) og f).

Tillatelsen gis på følgende vilkår:

- Stakene skal tas bort når merkingen kan gjøres på trærne
- Det skal brukes kloppmateriale av god kvalitet

Det kan benyttes snøskuter for utfrakt av klopp- og staker. Dette skal gjøres fra det er tilstrekkelig med snø til at kjøreskader ikke oppstår, men ikke senere enn 1. mai. Tillatelsen gjelder i to år til og med 1. mai 2024.

Forslag til vedtak – omlegging av sti gjennom Storengdalen

Midtre Nordland nasjonalparkstyre avslår søknaden i påvente av en avklaring om det skal bygges bru over elva.

Forslag til vedtak – klopplegging av hyttetun Tverrbrennhytta.

Bodø & omegn turistforening gis tillatelse til å klopplegge mellom hovedhytte, sikringshytte, vedkjul og utedo utenfor Tverrbrennhytta i Gåsvatnan landskapsvernområde. Tillatelse gis med hjemmel i verneforskriftens § 3 tredje avsnitt bokstav f).

Det kan benyttes snøskuter for utfrakt av klopp- og staker. Dette skal gjøres fra det er tilstrekkelig med snø til at kjøreskader ikke oppstår, men ikke senere enn 1. mai. Tillatelsen gjelder i to år til og med 1. mai 2024.

Statskog er grunneier og berøres av alle tiltakene. Bodø & omegn turistforening må ha tillatelse fra Statskog.

Bakgrunn

Bodø & omegn turistforening ved Paul Bakke søkte i epost datert 4. mars om fire tiltak i Midtre Nordland nasjonalparkstyrets verneområder. Underskrevet saksbehandler mistolket dette som en uformell henvendelse mer enn en søknad. Derfor kommer saken først opp på dette styremøtet.

Søknaden gjengis i helhet:

Bodø og omegn turistforening trenger godkjenning på noen prosjekt vi håper å kunne gjennomføre i løpet av året.

1. Etter at det er bygd bro over Kjemåfossen ønsker vi å flytte T-merket sti til sørsida av Kjemåga fra Kjemåvatn ned til jernbanelinja.

2. I nærheten av Storpåskfossen er det ei hengebu over Tollåga på T merket rute fra Beiastua. Ca 100 meter vest for brua er det et vått område hvor det er behov for

klopping ca 50 meter. Ca 1 km lengre vest på ruta er det et område på 1 km som har vært rødmerket på trær. I forbindelse målerangrep er skogen falt ned i dette området. Det mangler materialer til å bygge varder. Vi ønsker å sette ned noen påler med rødmalt topp for å merke ruten. Vi regner med at denne ruten blir mer brukt dersom forslaget deres i besøksplanen om å fase ut dagens T merkede rute mot Bukkehaaugbua.

3. Vi forstår også av Besøksplan for Junkerdal at det er aktuelt å flytte T merket rute øverst i Storengdalen til østsida av elva. Som dere vet ønsker vi en slik løsning.

4. På Tverrbrennstua er det tre bygninger: Hovedhytte, Sikringshytte og vedskjul og utedo. Mellom disse bygningene er det ganske vått. Vi ønsker å legge klopper mellom disse tre bygningene (2"x 8" lerk to i bredden). Praktiske og behagelighetshensyn er selvfølgelig en motivasjon i tillegg til slitasje dog på et lite område.

I noen grad krever disse prosjektene at det må fraktes ut materialer etc. Det er derfor fint om vi får svar på denne henvendelsen så tidlig at transport muliggjøres.

For enkelhetsskyld følger videre saksutredning og vurdering de numrene som er gjengitt i søknaden. Siden alle fire tiltakene ligger i fire ulike verneområder, må de vurderes separat.

1. Grunnlaget for avgjørelsen for omlegging av sti ved Kjemåga

Stien fra Kjemåga til Lønsdal ligger i Saltfjellet landskapsvernområde. Dette ble først vernet 8. september 1989, men ble revidert 16. oktober 2020. Midtre Nordland nasjonalparkstyre er forvaltningsmyndighet for Saltfjellet landskapsvernområde.

Formålet med forskriften er å ta vare på et egenartet natur- og kulturlandskap av stor naturhistorisk, økologisk, kulturell og opplevelsesmessig verdi.

Videre er formålet med forskriften å ta vare på

- a) et stort høyfjellsområde med særlig stor kvartærgeologisk verdi i avsetninger dannet i slutten av siste istid
- b) et identitetsskapende landskap preget av mange samiske og andre kulturminner
- c) et viktig økologisk funksjonsområde for fjellrev.

I tillegg skal forskriften sammen med forskriftene om Saltfjellet-Svartisen nasjonalpark, Gåsvatnan og Nattmoråga landskapsvernområder og Blakkådalen, Dypen, Fisktjønna og Semska-Stødi naturreservater bidra til å bevare et stort, sammenhengende naturområde som også inneholder mange samiske og andre kulturminner.

Forskriften skal gi allmennheten anledning til å oppleve naturen og landskapet gjennom naturvennlig og enkelt friluftsliv med liten grad av teknisk tilrettelegging.

Formålet omfatter også bevaring av det samiske naturgrunnlaget.

Det er forbudt å iverksette tiltak som alene eller sammen med andre kan endre det vernede landskapets særpreg eller karakter vesentlig. Nasjonalparkstyret kan etter søknad gi dispensasjon til oppsetting av skilt og merking av stier.

2. Grunnlaget for avgjørelsen for klopplegging og staking ved Storpåsk

Storpåsk ligger i Saltfjellet-Svartisen nasjonalpark. Nasjonalparken ble først vernet 8. september 1989, men ble revidert 16. oktober 2020. Midtre Nordland nasjonalparkstyre er forvaltningsmyndighet for Saltfjellet-Svartisen nasjonalpark.

Formålet med forskriften er å bevare et stort og sammenhengende naturområde med særegne og representative økosystemer og landskap, og som er uten tyngre naturinngrep.

Formålet er videre å ta vare på:

- a) et tilnærmet intakt høyfjellsøkosystem med det naturlige naturmangfoldet, herunder arter, bestander, naturtyper, landskap og geologi
- b) variasjonsbredden av naturtyper og landskap med nord-sørgrensen for en rekke arter
- c) et viktig økologisk funksjonsområde for fjellrev
- d) et variert og storslått landskap
- e) et av Norges største isbremmassiver, Svartisen, med avsmeltningsområder og glasiale løsmasseavsetninger
- f) deler av kjerneområdet for norske grotte- og karstforekomster med, med Pikhågan, Jordtullasystemet, Marmorslottet og Jarbrudalen med Russåga, Norges største uregulerte underjordiske elv
- g) de viktige våtmarksområdene Krukkimyrene og Riebbievaggi
- h) et referanseområde for å følge utviklingen i naturen.

I tillegg skal forskriften sammen med forskriftene om Gåsvatnan, Saltfjellet og Nattmoråga landskapsvernområder og Blakkådalen, Dypen, Fisktjønnna og Semska-Stødi naturreservater bidra til å bevare et sammenhengende naturområde som også inneholder mange samiske og andre kulturminner.

Forskriften skal gi allmennheten anledning til å oppleve naturen uforstyrret gjennom naturvennlig og enkelt friluftsliv med liten grad av teknisk tilrettelegging.

Formålet omfatter også bevaring av det samiske naturgrunnlaget.

Det er forbudt å iverksette virksomhet og tiltak som kan endre naturmiljøet. Forbudet omfatter oppføring av varige eller midlertidige bruer og klopper, samt merkeing av stier. Nasjonalparkstyret kan etter søknad gi tillatelse til bygging av bruer og legging av klopper og oppsetting av skilt og merking, oppretting, og omlegging av stier og skiløyper.

3. Grunnlaget for avgjørelsen for omlegging av sti i Storengdalen

Storengdalen ligger i Junkerdal nasjonalpark. Junkerdal nasjonalpark ble vernet 9. januar 2004.

Formålet med Junkerdal nasjonalpark er:

- å bevare et stort og tilnærmet urørt naturområde som sikrer biologisk mangfold med økosystemer, arter og bestander, geologiske forekomster og kulturminner. Spesielt viktig er det unike plantelivet.
- å stimulere til opplevelse av natur og landskap med få eller ingen inngrep gjennom utøving av tradisjonelt og enkelt friluftsliv.

Ivaretagelse av naturgrunnlaget innenfor nasjonalparken er viktig for samisk kultur og næringsutnyttelse. Området skal kunne brukes til reindrift.

Landskapet er vernet mot tekniske inngrep av enhver art, som for eksempel merking av stier og løyper. Nasjonalparkstyre kan gi tillatelse til bygging av bruer, tilrettelegging av båtoppsett og legging av klopper som er i tråd med forvaltningsplan og til oppsetting av skilt og nymerking av stier i tråd med forvaltningsplan

4. Grunnlaget for avgjørelsen for klopplegging av tun ved Tverrbrennstua

Tverrbrennstua ligger i Gåsvatnan landskapsvernområde. Gåsvatnan ble først vernet 8. september 1989, men ble revidert 16. oktober 2020. Midtre Nordland nasjonalparkstyre er forvaltningsmyndighet for Gåsvatnan landskapsvernområde.

Formålet med forskriften er å ta vare på et natur- og kulturlandskap av økologisk og opplevelsesmessig verdi, som Jarbudalen med Russåga, Norges største uregulerte underjordiske elv. Til landskapet regnes også kulturminner som bidrar til landskapets egenart.

I tillegg skal forskriften sammen med forskriftene om Saltfjellet-Svartisen nasjonalpark, Saltfjellet og Nattmoråga landskapsvernområder og Blakkådalen, Dypen og Fisktjønna naturreservater bidra til å bevare et stort, sammenhengende naturområde som også inneholder mange samiske og andre kulturminner.

Forskriften skal gi allmennheten anledning til å oppleve naturen og landskapet gjennom naturvennlig og enkelt friluftsliv med liten grad av teknisk tilrettelegging.

Formålet omfatter også bevaring av det samiske naturgrunnlaget.

Det forbudt å iverksette tiltak som alene eller sammen med andre tiltak kan endre det vernede landskapets særpreg eller karakter vesentlig. Forbudet omfatter blant annet bygging av bruer og klopper. Nasjonalparkstyret kan likevel gi tillatelse til dette formålet.

Generell vurdering og vurdering etter naturmangfoldlovens §§ 8 – 12

De omsøkte tiltakene ligger på etablerte stinett, og stinett som er peket ut i arbeidet med besøksstrategier. I Junkerdal foreligger det en nærmest ferdig besøksstrategi (godkjennes på styremøtet?) hvor omlegging av sti har vært på høring, mens det i Saltfjellet-Svartisen området har pågått en prosess over tid. På grunn av arbeidet med besøksstrategiene har Bodø & omegn turistforening fått beskjed om å avvente søknader om tiltak og tilrettelegginger. Nå som disse begynner å ta form, er det lettere for styret å realitetsbehandle disse. Derfor er det også ventet en del søknader fremover.

Det er søkt om fire små tiltak i til sammen fire ulike verneområder. Hver og en av disse er ganske små, og har ingen innvirkning på verneverdiene. Nasjonalparkstyret

vurderer at kunnskapen om naturmangfoldet er godt kjent, og klopplegginger og omlegginger av stier vil styrke naturmangfoldet på disse stedene. Førre-var-prinsippet kommer derfor ikke til anvendelse, men vi vurderer at omlegging av sti i Storengdalen ikke er helt ferdig fundert med tanke på mulighetene til å bygge ny bru, så denne avslår vi i påvente av ei endelig avklaring. Avslaget er ikke endelig. Vi vurderer at den samlede belastninga av disse tiltakene er lav, og at det er større belastning på naturmangfoldet på å ikke gjøre tiltak som for eksempel utenfor Tverrbrennstua der det i dag er opptråkket og slitt. Vi vurderer at det ikke trengs å gjøre noen ekstra tiltak for å hindre eller begrense skade på naturmangfoldet, da tiltaket selv er et tiltak for nettopp dette. Vi ønsker at det benyttes klopp av god kvalitet og materiale som kan stå seg for fremtidig bruk. Disse må enten bæres eller fraktes inn med snøskuter, som vi anser som den beste teknikken for frakt av materiell. Dersom helikopter ønskes brukt, krever dette en egen vurdering og tillatelse.

1. Vurdering omlegging av sti Kjemåga

I forbindelse med nye viltgjerder på strekningen Kjemåga – Russånes ble det gjort tilrettelegginger langs jernbanen ved Kjemåga. Blant annet ble det satt inn godkjent krysningspunkt med porter, og det er bygget to bruer i området, blant annet for å sikre tilgang til en gammel krigsfangeleir på sørøstsiden av elva. Tilretteleggingene var et krav i tillatelsen fra Saltdal kommune, om å bygge viltgjerdet.

De nye krysningsportene samsvarer derimot ikke med turistforeningas sti til Kjemåvatn / videre inn i fjellet. Besøksstrategien fokuserer på økt bruk på stien mellom Lønsdal og Storjord via Kjemåvatn, men denne har ikke vært på høring enda så det kan ikke tillegges stor vekt i saksbehandlingen. Vi ser en trend til at stadig flere kommer med toget til Lønsdal, og bruker dette området som utgangspunkt. De siste årene har vi derfor måttet tilrettelegge med klopper, for å hindre slitasje på myrene ved Kjemåvatnet. Besøksstrategien legger opp til at besøkende skal ha muligheter til å kunne gå kortere turer i området, og at turen til Storjord er i så måte godt egnet til dagstur fra Lønsdal.

Stien som BOT nå ønsker å merke opp vises på kart tilbake til 20- og 50-tallet. Dette var før jernbanen kom i området, og er på ingen måte en ny sti. Det var enklere for folk og ferdes på denne siden av Kjemåga. Da det er mindre behov for bruer. Det er ikke kartlagt verneverdier som tilsvarer at en slik omlegging vil være problematisk. Tvert imot vil det bli en kortere sti i verneområdet, og man har mulighet til å legge stien på tørrere områder enn der den går i dag. Det blir også færre bekker å krysse, for eksempel unngår man Addjekelva som kan være et kritisk punkt på dagens sti. Det har flere ganger vært foreslått bru over Addjekelva, men den har aldri kommet på plass.

Det har også kommet innspill fra andre aktører i området om muligheten til å merke en sti til toppen av Kjemånasen. Sekretariatet ønsker derfor å være med på en befaring, der traseen går opp, for å sikre at de ulike ønskene kan imøtekommes.

Sekretariatet mener at en omlegging av sti her ikke vil påvirke verneverdiene nevneverdig, og vi styrker allmennhetens tilgang til å bruke området gjennom naturvennlig og enkelt friluftsliv. Det er viktig å ta i betraktning at dette skjer fordi portene gjennom viltgjerdet ble lagt ved Kjemåga, og dette er eneste lovlig kryssing av jernbanesporet



Figur: Kart fra 1926 – viser en sti på østsiden av Kjemåga.

2. Vurdering Storpåsk

Besøksstrategien for Saltfjellet-Svartisen nasjonalpark legger opp til at vi ønsker å trekke folk bort fra Bukkhågen / Riebbivagge. Blant annet er det foreslått ny sti over Storpåsk. I dag kommer det to stier opp fra Tverrådalen, der den ene kommer ned til Bukkhaugbua, og den andre kommer ned til Storpåskforsen. Førstnevnte håper vi at vi kan lykkes med å legge ned. Da vil besøkende kanaliseres forbi Storpåskforsen, og ny sti over til Nordre-Bøllåvatn.

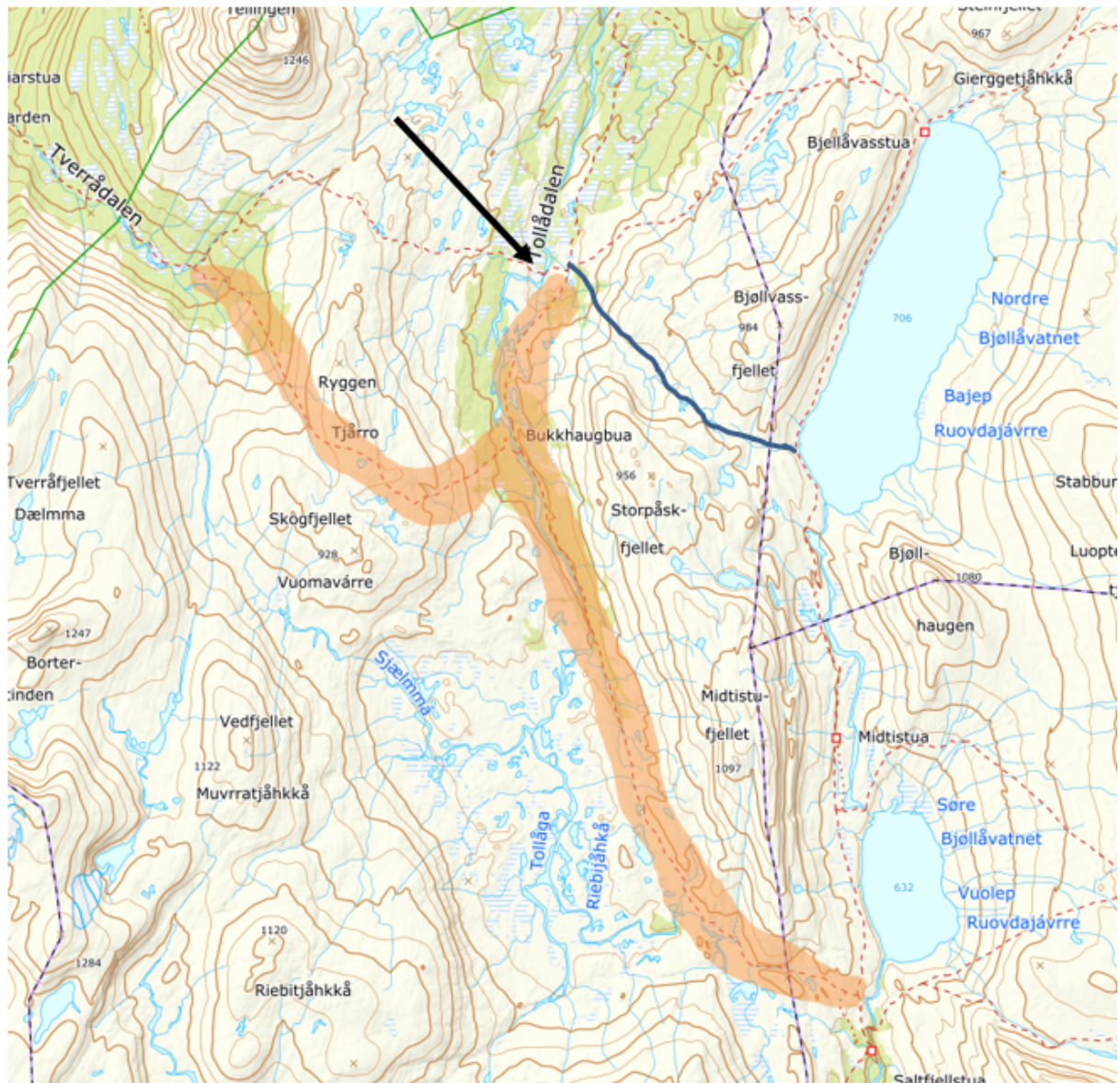

Figur: Kart over området. Blå strek er foreslått stitrase i besøksstrategien. Stiene innenfor det oransje området foreslår strategien skal opphøre. Svart pil viser hvor tiltakene skal gjennomføres.

Tilretteleggingstiltakene som er omsøkt ligger like vest for stikrysset der det er foreslått ny stimerking (sort pil på kart). Besøksstrategien har ikke vært på høring, og det må tas høyde for at ikke alle parter har sagt sin mening i dette. Målet med ny sti og tilrettelegging er å kanalisere folk bort fra Riebbivagge som er et svært viktig kalvingsområde, og et område rikt på naturverdier. Det er avgjørende at folk da kommer inn på stien som går nord ved stiskillet i Tverrådalen, og rett østover fra Tollådalen. Måten å få dette til på er økt tilrettelegging, skilting og merking som gjør at fjellvandrere velger dette stinettet.

Uavhengig av de strategiske målene i besøksstrategien, er det et vått område hvor det kreves klopplegging. I og med at det også samsvarer med målene, mener vi at en slik tilrettelegging kan gjennomføres, og at det er med på å bevare verneverdiene i området. Å sette ut staker gjør at besøkende finner sti, og holder seg på den. Disse fjernes når skogen begynner å komme opp igjen.

3. Vurdering Storengdalen

I Storengdalen i Junkerdal nasjonalpark går DNT-stien på nordsiden av elva til man krysser nasjonalparken. Herfra deler stien seg, hvor en går nordover til Sulis, og den andre går sørover til Skaiti. Her krysser den sørgående stien Evenesdalelva, hvor det tidligere har blitt gjort to forsøk på å anlegge bru. Terrenget på sørsiden er tørrere og bedre egnet enn nordsiden, som preges av myr og tjærr. Begge bruene har blitt tatt av vær og flom, derfor har vi i besøksstrategien for Junkerdal foreslått å legge om stien til å følge nordsiden hele veien rundt Salbergvatnet.

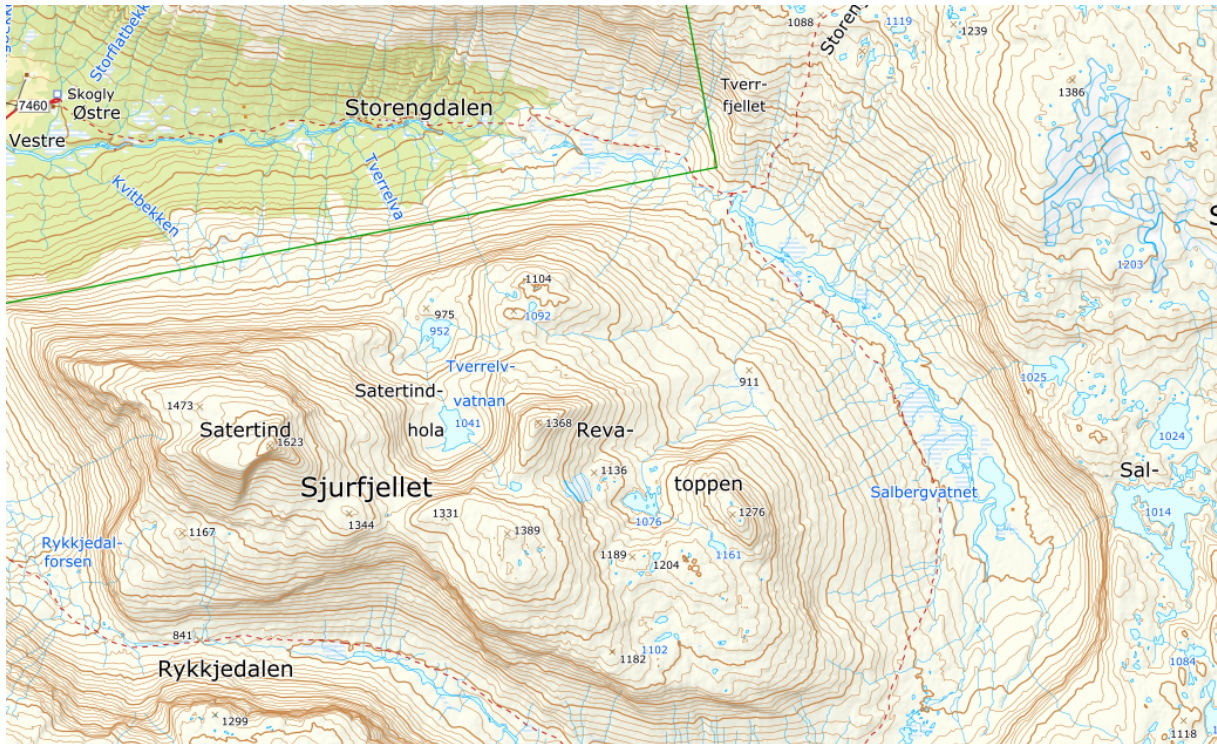

Figur: Kart over området. Stien går på nordsiden av Evenesdalelva fra Skogly inn til nasjonalparkgrensa. Her deler den seg i retning Skaiti og Sulis. Stien over til Skaiti krysser elva, og i dag er det ikke bru her. Derfor har det vært et ønske om å legge om stien rundt Salbergvatnet innerst i Storengdalen.

I forbindelse med høringa til besøksstrategien kom det inn et svært konkret forslag på hvordan man kan bygge ei ny bru over elva. Dette innebærer en endret plassering, og annen utforming. Den siste brua over Evenesdalelva var ei hengebru, som ble tatt av vind og snømasser. Det som er foreslått nå er en H-bjelkebru, som skal plasseres noe nedenfor opprinnelig plassering. Den kan utformes i 140 cm bredde, slik at man kommer over med ATV. Det vil også gjøre at reindriftas barmarkskjøring i området, også kan følge sørsiden (dispensasjon fra styret går på nordsiden, i uegnet terreng, på grunn av at det ikke har vært mulig å krysse elva). Sekretariatet vurderer at en ny bru vil være såpass interessant, både med tanke på friluftsutøvere, reindrift og verneverdier at vi ønsker at dette utredes nærmere før styret fatter vedtak om å legge om stien. Et avslag er derfor ikke endelig, men bare i påvente av en utredning.

I samråd med BOT, som er litt skeptiske til å bære kostnadene ved en ny bru da de har hatt to tidligere (spleiselag?), blitt enige om at denne delen av søknaden avslås på dette tidspunktet, og at man ser nærmere på en ny bruløsning.

4. Vurdering kløppling ved Tverrbrennstua

Tverrbrennstua har på kort tid blitt en av BOTs mest populære foreningshytter på fjellet. Med kun 1627 meter fra veien over Beiarfjell, gjør dette Tverrbrennstua til en attraktiv hytte for barnefamilier og folk som ikke har kapasitet til å gå langt inn i fjellet. Turen fra Beiarfjellet til Tverrbrennstua er også en vanlig startetappe for fjellvandrere som skal lengre inn på fjellet, og som kommer med kollektivtransport.

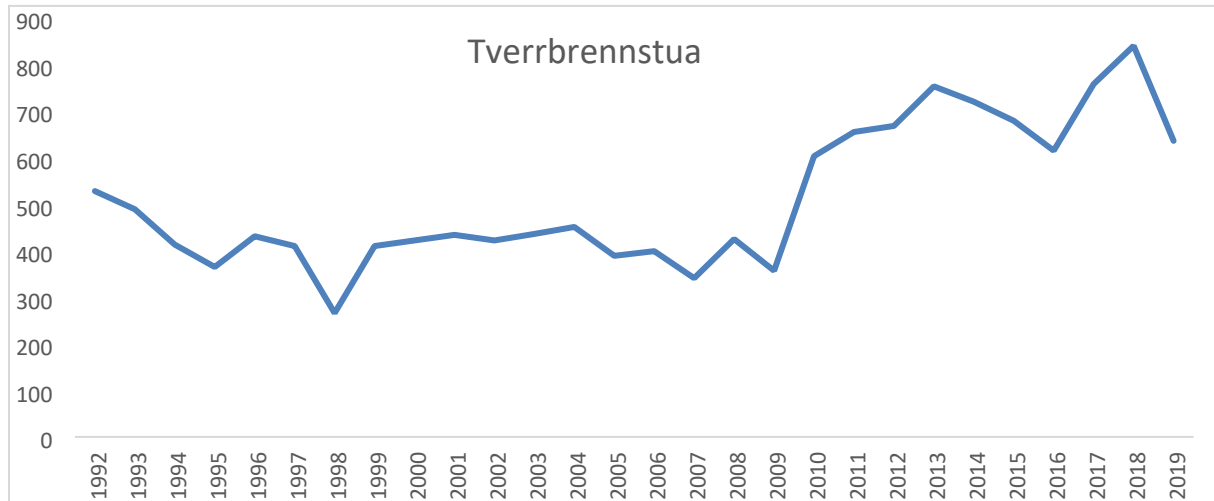

Figur: I forbindelse med besøksstrategi er det samlet inn overnattingsdata for alle husværene i Saltfjellet. Tverrbrennstua er den som har opplevd størst vekst de siste årene med 840 overnattingsgjester i 2018. Det er en dobling fra perioden 1993-2009. Dette henger nok sammen med at det ble oppført en sikringshytte her i 2010 – noe som økte kapasiteten på hytta.

Slitasjen på hytter for allmennheten er relativt høy. Utenfor hytta er det et tun mellom uthus, sikringshytte og utedo. Her er det nedslitt, og ved regn blir det gjørmete. Denne dras inn i hytta. En tillatelse til å kloppegge inne på hyttetunet vil bedre forholdene for verneverdiene, og den landskapsmessige påvirkninga vil være mindre enn slik det er i dag.

Konklusjon

Bodø & omegn turistforening gis tillatelse til å legge om sti ved Kjemåga, kloppegge og stake sti ved Storpåskforsen og kloppegge inne på hyttetunet ved Tverrbrennstua. Nasjonalparkstyret avslår søknaden om å legge om sti i Storengdalen i påvente av en grundigere vurdering om å gjøre et tredje forsøk på å sette opp ei bru over elva.

Klageadgang:

Avgjørelsen kan påklages til Miljødirektoratet. Klagefristen vil være tre uker etter at vedtaket er mottatt. Eventuell klage sendes gjennom nasjonalparkstyret.

Andre relevante dokumenter, ikke vedlagt:

Verneforskrifter for Saltfjellet-Svartisen nasjonalpark, Junkerdal nasjonalpark, Saltfjellet landskapsvernområde og Gåsvatnan landskapsvernområder

Miljødirektoratets veileder M106-2014: Rundskriv om forvaltning av verneforskrifter

Besøksstrategi for Junkerdal nasjonalpark, se egen sak