



# Fylkesmannen i Vest-Agder

## Landbruksavdelingen

Saksbehandler: Karl Gjermund S Damli  
Tlf.: 38 17 67 38

Deres ref.: 19.03.2013  
Vår ref.: 2012/5244

Vår dato: 25.04.2013  
Arkivkode: 533

---

Lars Norman Birkeland  
Ågedal  
4525 KONSMO

### **Tillatelse til bruk av utenlandske treslag til juletreproduksjon på eiendommen gnr. 87 bnr. 1 og 2 i Audnedal kommune**

Vi viser til din søknad datert 19. mars 2013 om utsetting av utenlandske treslag på eiendommen gnr. 87, bnr. 1 og 2 i Audnedal kommune. Formålet med utsetting av planter er juletreproduksjon. Dette skal skje ved etablering av nytt juletrefelt på tidligere utmarksbeite. Omsøkt utplantingsområde på 5 da ligger på Ågedal i Audnedal kommune.

#### **Lovgrunnlaget**

Planting av utenlandske treslag i Norge er bare tillatt hvis man har fått tillatelse etter naturmangfoldloven. Søknader om slik tillatelse behandles etter *forskrift om utsetting av utenlandske treslag til skogbruksformål*, fastsatt av Miljøverndepartementet 1. juli 2012. Risikoen for ukontrollert spredning av slike utenlandske arter med ulike skadevirkninger for naturen og de stedeagne artene er sentralt tema i vurderingen av søknader. Det er vanlig å sette vilkår for tillatelsen, for å redusere risikoen for skader.

#### **Spesielt om planting på dyrket mark**

Vi gjør oppmerksom på at juletre- og pyntegrøntproduksjon regnes som skogbruk i jordloven. Planting av slike arter på dyrket mark krever derfor egen tillatelse til omdisponering etter jordloven, i tillegg til denne tillatelsen etter naturmangfoldloven.

#### **Vurdering**

Produksjon av juletrær drives allerede på eiendommen. Omsøkt felt er en utvidelse av eksisterende produksjon.

Etter Naturmangfoldloven (nml) § 7 skal prinsippene i §§ 8-12 legges til grunn som retningslinjer ved utøving av offentlig myndighet som berører naturmangfold, og vurderingen og vektleggingen skal framgå av vedtaket.

Nordmannsedelgran og fjelledelgran er i *Fremmede arter i Norge – med norsk svarteliste 2012* oppført i kategori lav risiko for spredning. Kunnskapen om artenes økologiske egenskaper er derfor rimelig god, og en kan anta at artene ikke vil spre seg utenfor de aktuelle juletrefeltene dersom de ikke blir frøbærende. Både nordmannsedelgran og fjelledelgran benyttes allerede i juletreproduksjon på eiendommen.

I Naturbase er det registrert et felt BN 00075269 – rik edellauvskog (lågurt-eikeskog), kategori viktig, ca. 100 m vest for de eksisterende juletrefeltene. Naturbase og Artskart viser at det ikke er registrert andre spesielt verdifulle naturtyper eller truede arter i det aktuelle området. Kravet til kunnskapsgrunnlaget er dermed oppfylt, jf. nml § 8. Området er imidlertid

ikke fullstendig kartlagt, og det er fylkesmannens vurdering at kunnskapsgrunnlaget kan være mangelfullt. Det betyr at føre-var-prinsippet i nml § 9 må vurderes. Målet med føre-var-prinsippet er å unngå mulig vesentlig skade på naturmangfoldet. Til tross for mangelfull kartlegging, er det ikke grunn til å anta at det vil være noen annen truet naturtype eller truede arter i det aktuelle området. Føre-var-prinsippet tillegges derfor mindre vekt.

Etter nml § 10 skal påvirkning på et økosystem vurderes ut fra den samlede belastningen økosystemet er eller vil bli utsatt for. Konsekvensene av utplanting som omsøkt må sees i sammenheng med andre belastninger økosystemet er eller vil bli utsatt for. Det er allerede etablert juletreproduksjon i nærhet til det omsøkte feltet, og det antas derfor at tiltaket ikke medfører noen særlig ekstra belastning for området, jf. nml § 10.

### Vedtak

Med hjemmel i forskrift om utsetting av utenlandske treslag til skogbruksformål gir Fylkesmannen i Vest-Agder tillatelse til bruk av utenlandske treslag som følger:

<i>Julerefelt</i>	<i>Omsøkt areal</i>	<i>Treslag</i>	<i>Antall planter</i>
1	5 da	Nordmannsedelgran ( <i>Abies nordmanniana</i> )	3000 stk

Tillatelsen gjelder for omsøkt areal, treslag og antall som i tabellen over og har en varighet på 5 år, dvs. fram til 26. april 2018 (se kartvedlegg). Det forutsettes at etablering i tråd med omsøkt er gjennomført senest på det tidspunktet. Dersom det ikke er tilfelle, og det ikke foreligger søknad om utsatt frist, trekkes tillatelsen automatisk tilbake.

### Vilkår

- Skogeier skal gjennom internkontroll etablere rutiner for å sikre at avvik fra tillatelsen eller forskriften ikke inntreffer.
- Ved forespørsel fra ansvarlig myndighet skal dokumentasjon på internkontroll kunne fremlegges
- Det er tillatt å plante inn nye juletre sammen med eldre på samme felt
- For å unngå fremtidig fare for spredning via frøsetting etc., skal trærne hogges ned før de når 20 års alder og/ eller høyde over 4 meter

### Kontroll

Fylkesmannen eller Direktoratet for naturforvaltning, fører tilsyn med at utsetting av utenlandske treslag skjer i samsvar med bestemmelsene gitt i *forskrift om utsetting av utenlandske treslag*, herunder tilsyn med eventuelle spredningsområder.

Ved avvik fra bestemmelsene kan Fylkesmannen eller Direktoratet for naturforvaltning oppheve eller endre vilkårene i denne tillatelsen, eller sette nye vilkår, og om nødvendig kalle tillatelsen tilbake.

### Klagemulighet

Enkeltvedtak truffet med hjemmel i *Forskrift om utsetting av utenlandske treslag* kan påklages, jf. forvaltningsloven kap. VI. Klagefristen er tre uker etter du har mottatt vedtaket. En eventuell klage skal stiles til Direktoratet for naturforvaltning, og sendes til Fylkesmannen i Vest-Agder. Dersom klagen ikke tas til følge, videresendes denne til Direktoratet for naturforvaltning som klageinstans. Klagen skal vise til det vedtaket det klages over, og den eller de endringer som ønskes. Klagen bør begrunnes og andre opplysninger av betydning for saken bør nevnes.

Med hilsen

Dag Petter Sødal (e.f.)  
landbruksdirektør

Karl Gjermund S Damli  
fylkesskogmester

Kopi til:  
Marnardal og Audnedal Landbruk og miljø Rådhuset 4534 MARNARDAL

1 vedlegg

Vedlegg: Kartskisse med oversikt over tillatte utplantingsområder for utenlandske treslag til juletreproduksjon. Blå = nytt felt, rød = eksisterende felt.

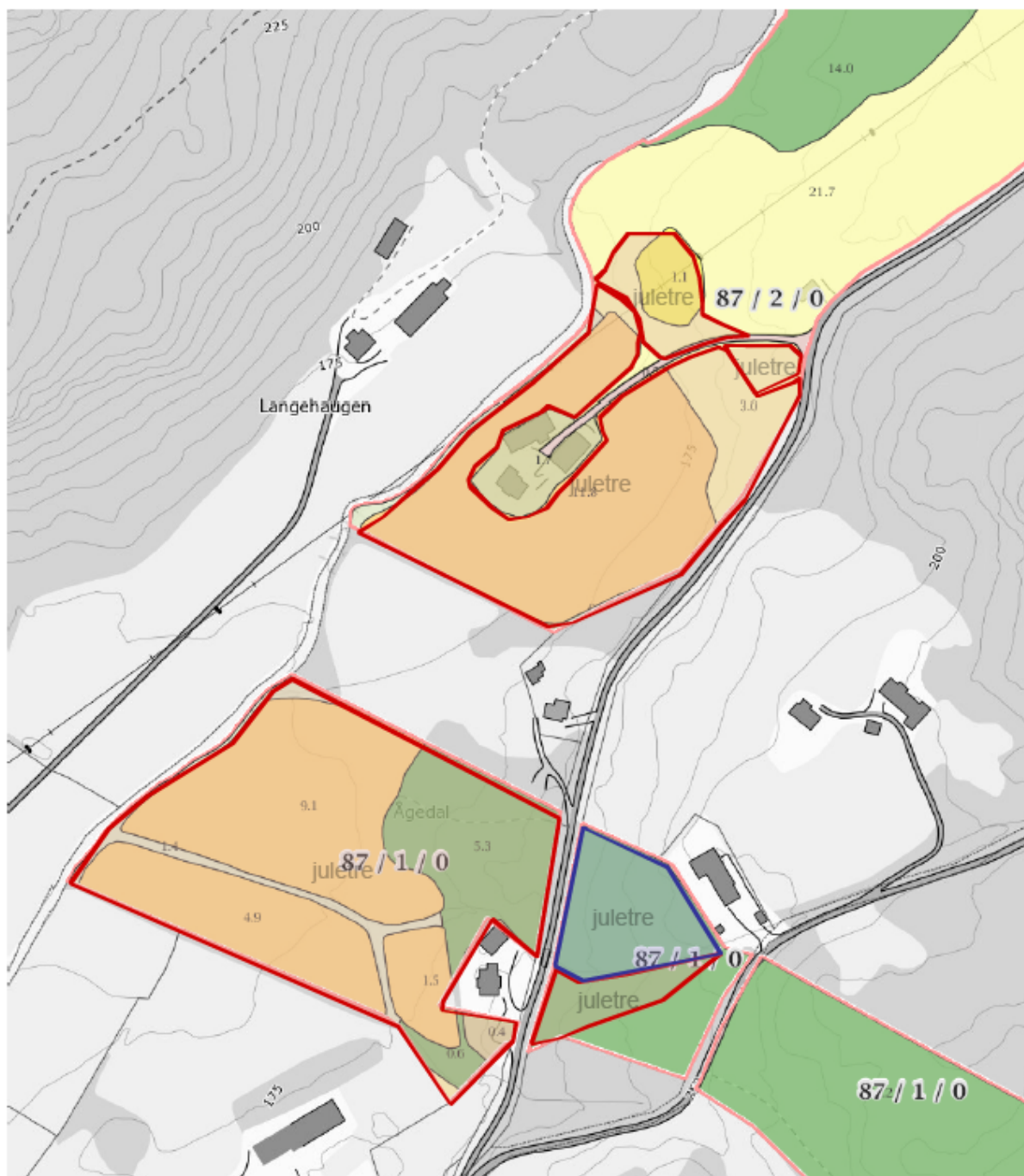

<p>0 20 40 60m</p> <p>Målestokk 1 : 2500 ved A4 utskrift</p> <p>Utskriftsdato: 26.04.2013</p>	<p><b>TEGNFORKLARING</b></p> <ul style="list-style-type: none"> <li><span style="display: inline-block; width: 10px; height: 10px; background-color: orange; border: 1px solid black; margin-right: 5px;"></span> Fulldyrka jord</li> <li><span style="display: inline-block; width: 10px; height: 10px; background-color: yellow; border: 1px solid black; margin-right: 5px;"></span> Overflødedyrka jord</li> <li><span style="display: inline-block; width: 10px; height: 10px; background-color: #ffffcc; border: 1px solid black; margin-right: 5px;"></span> Innmarksbelte</li> <li><span style="display: inline-block; width: 10px; height: 10px; background-color: #90ee90; border: 1px solid black; margin-right: 5px;"></span> Skog av særskilt høg bonitet</li> <li><span style="display: inline-block; width: 10px; height: 10px; background-color: #90ee90; border: 1px solid black; margin-right: 5px;"></span> Skog av høg bonitet</li> <li><span style="display: inline-block; width: 10px; height: 10px; background-color: #90ee90; border: 1px solid black; margin-right: 5px;"></span> Skog av middels bonitet</li> <li><span style="display: inline-block; width: 10px; height: 10px; background-color: #90ee90; border: 1px solid black; margin-right: 5px;"></span> Skog av lav bonitet</li> <li><span style="display: inline-block; width: 10px; height: 10px; background-color: #90ee90; border: 1px solid black; margin-right: 5px;"></span> Uproduktiv skog</li> <li><span style="display: inline-block; width: 10px; height: 10px; background-color: #add8e6; border: 1px solid black; margin-right: 5px;"></span> Myr</li> <li><span style="display: inline-block; width: 10px; height: 10px; background-color: #d3d3d3; border: 1px solid black; margin-right: 5px;"></span> Åpen jorddekt fastmark</li> <li><span style="display: inline-block; width: 10px; height: 10px; background-color: #d3d3d3; border: 1px solid black; margin-right: 5px;"></span> Åpen grunnlendt fastmark</li> <li><span style="display: inline-block; width: 10px; height: 10px; background-color: #d3d3d3; border: 1px solid black; margin-right: 5px;"></span> Bebyggt, samt, vann, tre ikke klassifisert</li> <li>Sum:</li> </ul>	<p><b>AREALTALL (DEKAR)</b></p> <table border="0"> <tr><td>Fulldyrka jord</td><td>37,8</td></tr> <tr><td>Overflødedyrka jord</td><td>1,1</td></tr> <tr><td>Innmarksbelte</td><td>24,8</td></tr> <tr><td>Skog av særskilt høg bonitet</td><td>0,0</td></tr> <tr><td>Skog av høg bonitet</td><td>468,6</td></tr> <tr><td>Skog av middels bonitet</td><td>57,0</td></tr> <tr><td>Skog av lav bonitet</td><td>7,5</td></tr> <tr><td>Uproduktiv skog</td><td>9,6</td></tr> <tr><td>Myr</td><td>2,8</td></tr> <tr><td>Åpen jorddekt fastmark</td><td>2,2</td></tr> <tr><td>Åpen grunnlendt fastmark</td><td>0,0</td></tr> <tr><td>Bebyggt, samt, vann, tre ikke klassifisert</td><td>2,2</td></tr> <tr><td>Sum:</td><td>613,6</td></tr> </table>	Fulldyrka jord	37,8	Overflødedyrka jord	1,1	Innmarksbelte	24,8	Skog av særskilt høg bonitet	0,0	Skog av høg bonitet	468,6	Skog av middels bonitet	57,0	Skog av lav bonitet	7,5	Uproduktiv skog	9,6	Myr	2,8	Åpen jorddekt fastmark	2,2	Åpen grunnlendt fastmark	0,0	Bebyggt, samt, vann, tre ikke klassifisert	2,2	Sum:	613,6	<p>Kartet viser en presentasjon av valgt type gårdskart for valgt eiendom.</p> <p>I tillegg vises bakgrunnskart for gjenkjennelse.</p> <p>Arealstatistikken viser arealer i dekar av de ulike arealklassene for eiendommen.</p> <p>Det kan forekomme avrundingsforskjeller i arealtallene.</p> <p><b>Ajourføringsbehov meldes til kommunen.</b></p> <ul style="list-style-type: none"> <li><span style="display: inline-block; width: 10px; height: 10px; border-bottom: 1px solid orange; margin-right: 5px;"></span> Markslagsgrenser</li> <li><span style="display: inline-block; width: 10px; height: 10px; border-bottom: 1px solid red; margin-right: 5px;"></span> Eiendomsgrenser</li> </ul>
Fulldyrka jord	37,8																												
Overflødedyrka jord	1,1																												
Innmarksbelte	24,8																												
Skog av særskilt høg bonitet	0,0																												
Skog av høg bonitet	468,6																												
Skog av middels bonitet	57,0																												
Skog av lav bonitet	7,5																												
Uproduktiv skog	9,6																												
Myr	2,8																												
Åpen jorddekt fastmark	2,2																												
Åpen grunnlendt fastmark	0,0																												
Bebyggt, samt, vann, tre ikke klassifisert	2,2																												
Sum:	613,6																												