



AUREBEKK GÅRD JARLE JULIUS MJØS JAKOBSEN

Saksbehandler, innvalgstelefon

Trude Engesland, 37 01 75 94

c/o Aurebekk Gartneri AS Aurebekksveien 115  
4516 MANDAL

## Aurebekk Gård Jarle Julius Mjøs Jakobsen - 46/3 - tillatelse til utsetting av utenlandske treslag

Vi viser til din søknad om utsetting av nobelgran (*Abies procera*) på gnr. 46 bnr. 3 i Lindesnes kommune. Det søkes om å plante 1800 stk. nobelgran til pyntegrønstproduksjon på et areal på 10 dekar.

### Lovgrunnlaget

Søknaden behandles etter naturmangfoldloven (nml) og *forskrift om utsetting av utenlandske treslag til skogbruksformål*, fastsatt av Miljøverndepartementet 1. juli 2012. Etter naturmangfoldlovens § 7 skal prinsippene i § 8-12 vurderes og fremgå av vedtaket. Det er vanlig å sette vilkår for tillatelsen for å redusere risikoen for skader.

### Kunnskapsgrunnlaget (nml § 8):

Nobelgran har lav risiko (LO) jf. Fremmedartsdatabasen 2018. Arten har moderat invasjonspotensiale og liten økologisk effekt.

Statsforvalteren har gått gjennom registreringer på Gårdskart.no og funnet følgende:

ID i Naturbase	Navn	Naturtype	Verdi	Kartlagt år	Retning	Avstand m
BN00075284	Aurebekk; øst for Aurebekkvatne	Rik edellauvskog	Viktig	2010	SSV	Ca.600
BN00098992	Håland	Naturbeitemark	Lokalt viktig	2013	SØ	Ca.490



Norsk navn art	Vitenskapelig navn art	Status rødlista 2015	Avstand til utsettingsområde
Gresshoppesanger	Locustella naevia	NT - Nær truet	120 m til nærmeste tangeringspunkt
Lirype	Lagopus lagopus	NT - Nær truet	Ca. 160 meter
Gråtrost	Turdus pilaris)	LC - Livskraftig	550 m til nærmeste tangeringspunkt
Hvittryggspett	Dendrocopos leucotos	LC - Livskraftig	120 m til nærmeste tangeringspunkt

Det er også registrert MiS-figurer vest, sør-vest for omsøkte område. De utfigurerede områdene er registrert i 2014 og er beskrevet som rik bakke, Lågurt-eikeskog. Den nærmeste figuren er ca. 200 meter fra omsøkte utplantingsområde. Det er ytterligere fire figurer som er mellom ca. 315-820 meter fra omsøkte område. Det ligger også en rik bakkefigurer ca. 950 meter sør-vest for omsøkte område.

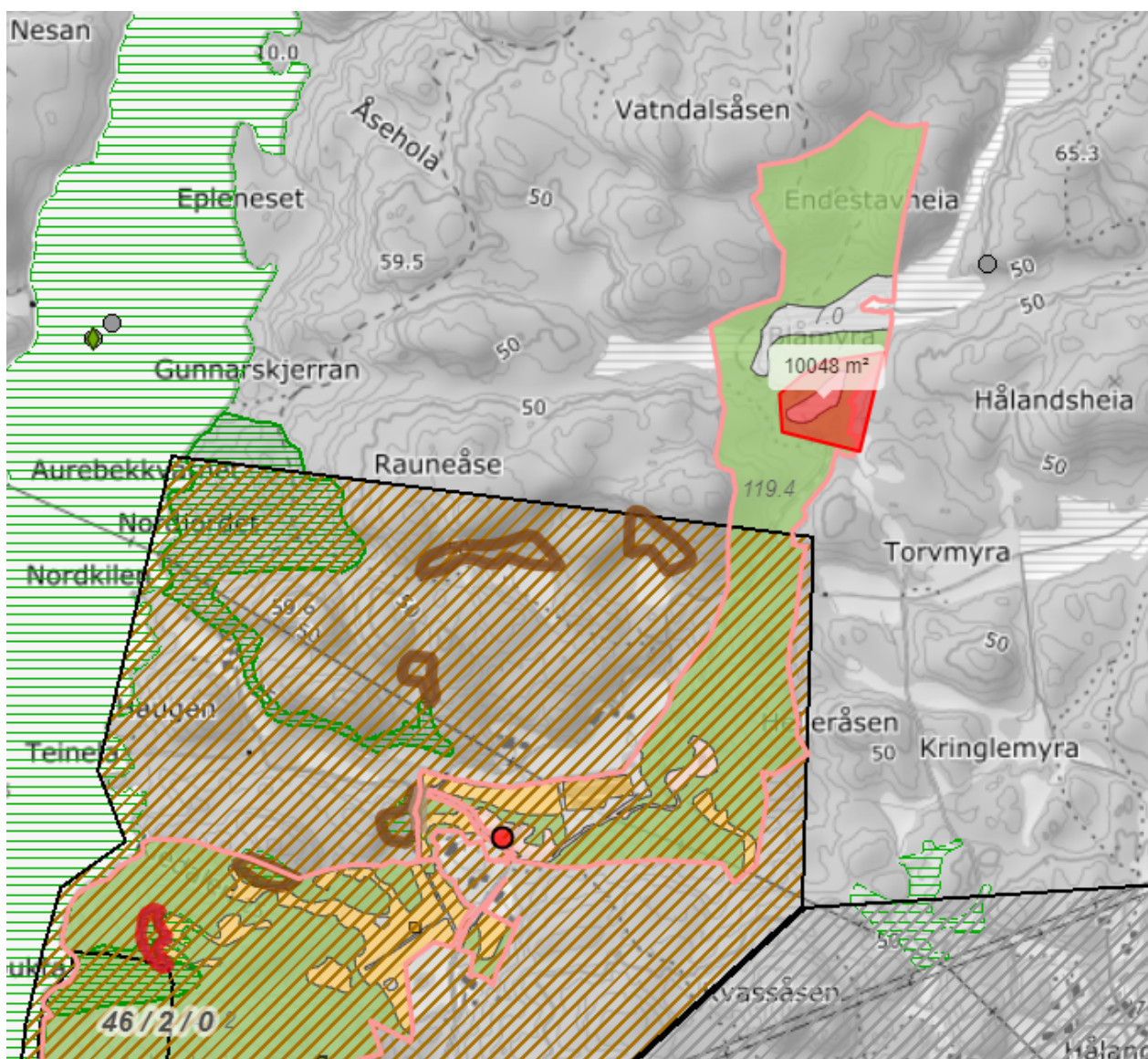



Vedlagt søknaden ligger et kart som viser områder der det er plantet ut fremmede treslag. Det viser at det er flere områder i nærheten av det som nå omsøkes der det er plantet Nobelgran.

Kunnskapen om naturmangfoldet i området vurderes som tilstrekkelig for å behandle søknaden, jf. nml § 8.

#### **Føre-var-prinsippet (§ 9) og samla belastning (§ 10):**

Det er viktig å være føre-var i forhold til bruk av utenlandske treslag.

Hvitryggspett foretrekker skog som eldes naturlig, ofte i bratte lier. Den kan finnes i ulike typer skog, fra rike lauvskoger til barskog, men synes å kreve rikelig med dødt trevirke for å finne nok vedlevende insekter. Utplantingsområdet ligger utenfor registrert leveområde. Det oppgis i søknaden at området er tidligere plantefelt. Det er ikke registrert gammelskog eller MiS-figurer med død ved i aktuelle område.

Leveområdet for Gråtrost er registrert med nærmeste tangeringspunkt på 550 meter. Ved å sette vilkår for å hindre spredning vurderes omsøkte utplanting ikke å gi store negative effekter for Gråspetten.

Gresshoppesanger lever i hovedsak i tilknytning til jordbruksarealer og randsonene til disse. Den er en sårbar art, særlig i hekkeperioden. Aktuelle tiltak skal skje i skogen og vil ikke påvirke engområdene. Derfor vurderer Statsforvalteren at omsøkte planting kan utføres uten at det vil være til skade for Gresshoppesangeren.

Det er registrert 2 liryper i 2019 ca. 160 meter nord for omsøkte område. Omsøkte utplanting vurderes ikke å ha innvirkning på Lirypebestanden.

Dersom tillatelse gis med vilkår, mener vi at utsettingen ikke medfører vesentlig uheldige følger for naturmangfoldet.

Vilkårene for tillatelsen skal sørge for at tiltaket ikke gir noen belastning for naturen i området og den samla belastningen i området vil derfor ikke øke etter plantingen.

#### **Kostnader dekkes av tiltakshaver (§ 11):**

Den som får tillatelse til utplanting må selv dekke kostnader ved å hindre og begrense eventuelle skader; eksempelvis tilsyn og eventuelle andre tiltak.

#### **Miljøforsvarlig teknikker og driftsmetoder (§ 12):**

Vi kan ikke se at pyntegrøntproduksjon på dette arealet vil medføre driftsmessige skade på arealet eller nærliggende områder.

#### **Vurdering**

Vestre deler av Agder er det området som har størst produksjon av Nobelgran til pyntegrønt på landsbasis, både i antall produsenter, antall kilo levert og areal. Det er tidligere i år gitt tillatelse til utplanting av nobelgran på tilgrensende arealer på denne eiendommen. Nobelgran er vurdert av Fremmedartsdatabasen 2018 til å ha lav risiko for å påvirke naturmangfoldet, med moderat invasjonspotensiale, og liten økologisk effekt. Likevel er det viktig å være oppmerksom på spredning.

Vurderinger knyttet til naturmangfoldet er foretatt over.



Statsforvalteren kan også vurdere saken opp mot §14 i naturmangfoldloven *avveining opp mot andre samfunnsinteresser*. Det er behov for økt produksjon av pyntegrønt i Norge. Denne delen av Agder har relativt lang tradisjon for pyntegrøntproduksjon. Søker eier Aurebekk gartneri som har eget kransbinderi. Det er her snakk om å satse profesjonelt på ei næring og opprettholde kompetansen i miljøet.

Dersom det settes vilkår for tillatelsen mener Statsforvalteren at omsøkt tiltak kan tillates og at det ikke vil påvirke naturmangfoldet negativt.

### Vedtak

Med hjemmel i forskrift om utsetting av utenlandske treslag til skogbruksformål gir Statsforvalteren i Agder tillatelse til å utsette 6500 stk. nobelgran som skissert i kartvedlegget.

<b>Juletreffelt</b>	<b>Omsøkt areal</b>	<b>Treslag</b>	<b>Antall planter</b>
1 felt	Ca. 10 dekar	Nobelgran ( <i>Abies procera</i> )	1800 stk.

Tillatelsen gjelder for omsøkt areal, treslag og antall som i tabellen over og har en varighet på 5 år, dvs. fram til 1. juli 2026 (se kart under).

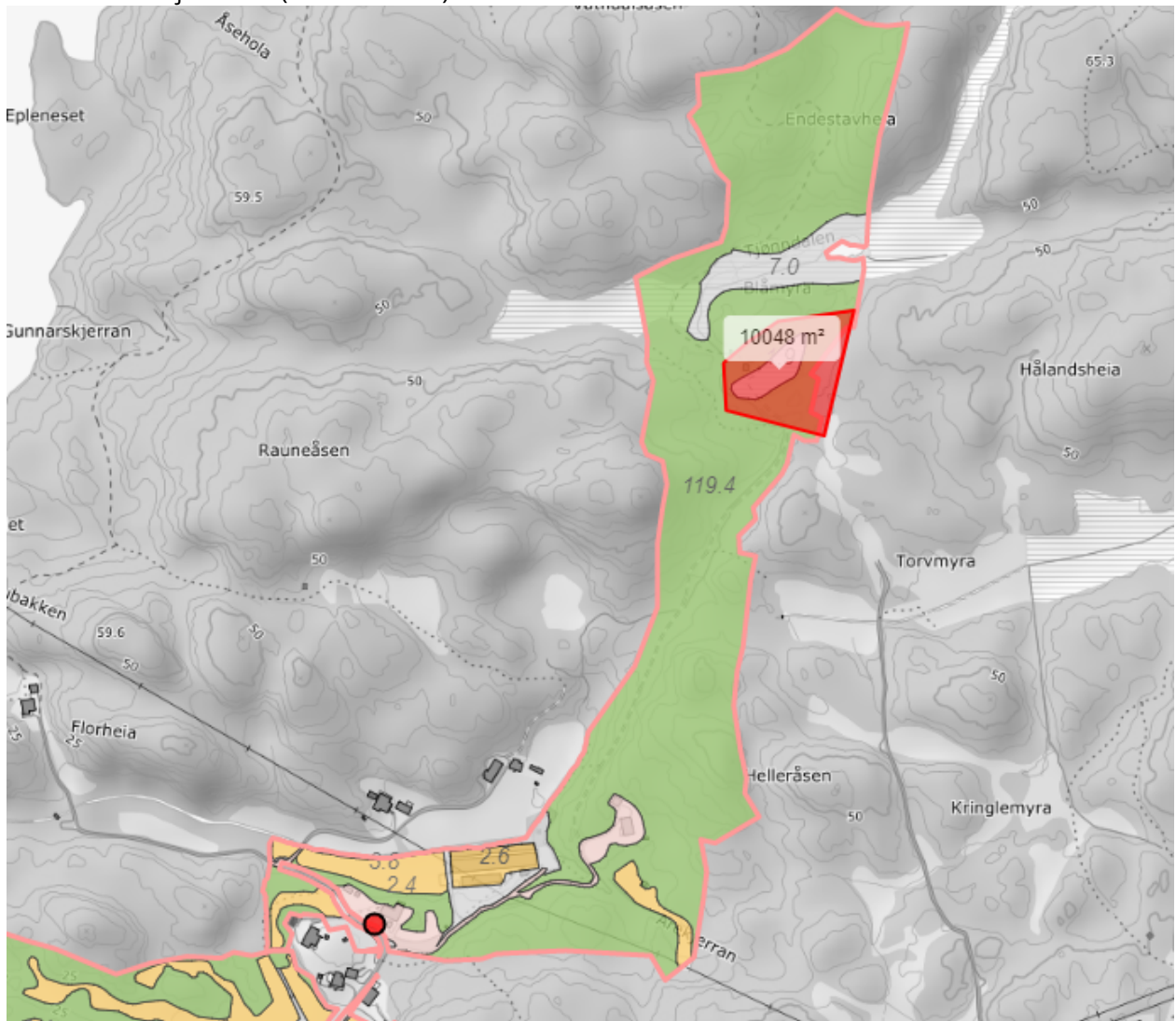



Tillatelsen gis på følgende vilkår:

- Skogeier skal gjennom internkontroll etablere rutiner for å sikre at avvik fra tillatelsen eller forskriften ikke inntreffer.
- Skogeier skal sørge for at spredning ikke forekommer utover omsøkt areal.
- Dokumentasjon på internkontroll skal fremlegges på forespørsel. Et eksempel på skjema til bruk ved internkontroll finnes på Statsforvalterens nettside <https://www.statsforvalteren.no/agder/Landbruk-og-mat/Skogbruk/utsetting-av-utenlandske-treslag/>
- Trærne skal hogges når pyntegrøntproduksjonen opphører.

### **Kontroll**

Statsforvalteren eller Miljødirektoratet fører tilsyn med at utsetting av utenlandske treslag skjer i samsvar med bestemmelsene i forskrift, herunder tilsyn med eventuelle spredningsområder.

Ved avvik fra bestemmelsene kan Statsforvalteren eller Miljødirektoratet oppheve eller endre vilkårene i tillatelsen, sette nye vilkår, eller trekke tillatelsen tilbake. Tillatelsen skal oppbevares hos tiltakshaver/grunneier inntil vilkårene i tillatelsen er oppfylt, jf. forskriften § 7.

### **Klagemulighet**

Vedtaket kan påklages, jf. forvaltningsloven kap. VI. Klagefristen er tre uker etter du har mottatt vedtaket. Miljødirektoratet er klageinstans, men klagen sendes til Statsforvalteren i Agder. Klagen skal vise til vedtaket det klages på og de endringer som ønskes.

Med hilsen

Karl Gjermund Damli (e.f.)  
fung. landbruksdirektør

Trude Engesland  
rådgiver  
Landbruksavdelingen

*Dokumentet er elektronisk godkjent*