



**Blåfjella-
Skjækerfjella-Lierne
nasjonalparkstyre**



**Låarte-Skæhkeren
-Lijre nasjonal-
paarhkeståvroe**

Besøksadresse
Heggvollveien 6
7882 Nordli

Postadresse
Nasjonalparkforvaltningen
Postboks 2600
7734 Steinkjer

Kontakt
Sentralbord: +47 74 16 80 00
Direkte: +47 74 16 81 35
73199382
E-post: stsig@statsforvalteren.no
<http://nasjonalparkstyre.no/Blafjella>

AS VÆRDALSBRUKET
Smålandsvegen 25
7660 VUKU

Saksbehandler Eirik Sønstevoid

Vår ref. 2022/13125

Deres ref.

Dato 24.01.2023

Melding om administrativt vedtak

ADM-2023-02 - Tillatelse til motorisert ferdsel til utleiehytter - Værdalsbruket

Saksprotokoll:

Nasjonalparkforvalter for Blåfjella/Skjækerfjella-Lierne nasjonalparkstyre har fattet følgende

Vedtak

Med hjemmel i verneforskriften for Blåfjella-Skjækerfjella/Låarte-Skæhkeren nasjonalpark fastsatt ved kongelig resolusjon av 17. desember 2004 og delegert myndighet fra nasjonalparkstyret i sak NP-2016-11, har nasjonalforvalter fattet følgende vedtak:

- Værdalsbruket AS, **gis** dispensasjon fra verneforskriften jf. **§ 3, pkt. 6.3 b)**, for å benytte snøscooter i forbindelse med transport av ved/materialer/utstyr samt drift av utleiehytter.
- Antall turer for transport av materiale/utstyr/ved for leietakere reguleres av utleie.
- For driftsturer kan det kjøres inntil to (2) snøscootere per tur.
- Dispensasjonen gjelder til **30. april 2023** med noen begrensninger.
- For **Bjarnetjern** gjelder følgende:
 - Dispensasjonen gjelder kjøreleia Storlunet-Bjarnetjern og i grønt skravert område, (figur 1 og 2). Driftsturer kan gjennomføres på trasé Bjarnetjern-Hestryggen-Lakavassbu t.o.m. 15. mars.
 - Dispensasjonen gjelder seks (6) turer til drift av utleiehytta + en (1) dag vedkjøring. Kun tre (3) turer kan gjennomføres etter 1. april 2023.
- For **Lakavassbu** gjelder følgende:
 - Dispensasjonen gjelder kjøreleia Storlunet-Lakavassbu og i grønt skravert område, (figur 1 og 2). Driftsturer kan gjennomføres på trasé Bjarnetjern-Hestryggen-Lakavassbu t.o.m. 15. mars.
 - Dispensasjonen gjelder åtte (8) turer til drift av utleiehytta + en (1) dag vedkjøring. Kun fire (4) turer kan gjennomføres etter 1. april 2023.
- For **Storbekkdalen** gjelder følgende:
 - Dispensasjonen gjelder kjøreleia Storlunet-Storbekkdalen (figur 1).
 - Dispensasjonen gjelder ti (10) turer til drift av utleiehytta + en (1) dag vedkjøring.
- For **Tverråkroken** gjelder følgende:

Nasjonalpark Blåfjella-Skjækerfjella og Lierne

Landskapsvernområde Skjækra

Naturresevatv Gulia (Grong) – Storfloa – Holden – Arvasslia – Merkesfloen – Berglimyra og Klumplifjellet



- Dispensasjonen gjelder kjøreleia Storlunet-Tverråkroken (figur 1).
- Dispensasjonen gjelder fem (5) turer til drift av utleiehytta + en (1) dag vedkjøring.
- For **Gjermstadåsen** gjelder følgende:
 - Dispensasjonen gjelder kjøreleia Melaslættet-Gjermstadåsen (figur 3).

Vilkår for vedtaket

- Det skal tas hensyn til mennesker, dyreliv, reindrift og vegetasjon. Dersom det observeres reinsdyr eller annet dyreliv på kjøreleia kan og bør sjåføren avvike fra kjøreleia for en begrenset distanse for å minimere forstyrrelsen.
- Det skal føres kjørebok.
- Kjører skal, før turen starter, notere dato og klokkeslett for turstart i kjøreboka. Utfylt **kjørebok og kart** over traseen skal medbringes under kjøreturen sammen med **denne dispensasjonen**.
- Erfaringer over beste kjøretrasé innenfor grønt skravert område (figur 2) og kjøreboka skal returneres til Blåfjella-Skjækerfjella-Lierne nasjonalparkstyre/Låarte-Skæhkeren-Lijre nasjonalpaarhkeståvroe **innen 1. juni 2023** via:
 1. Brev til Statsforvalteren i Trøndelag, Postboks 2600, 7734 Steinkjer, *eller*
 2. E-post til sftlpost@statsforvalteren.no

Kart

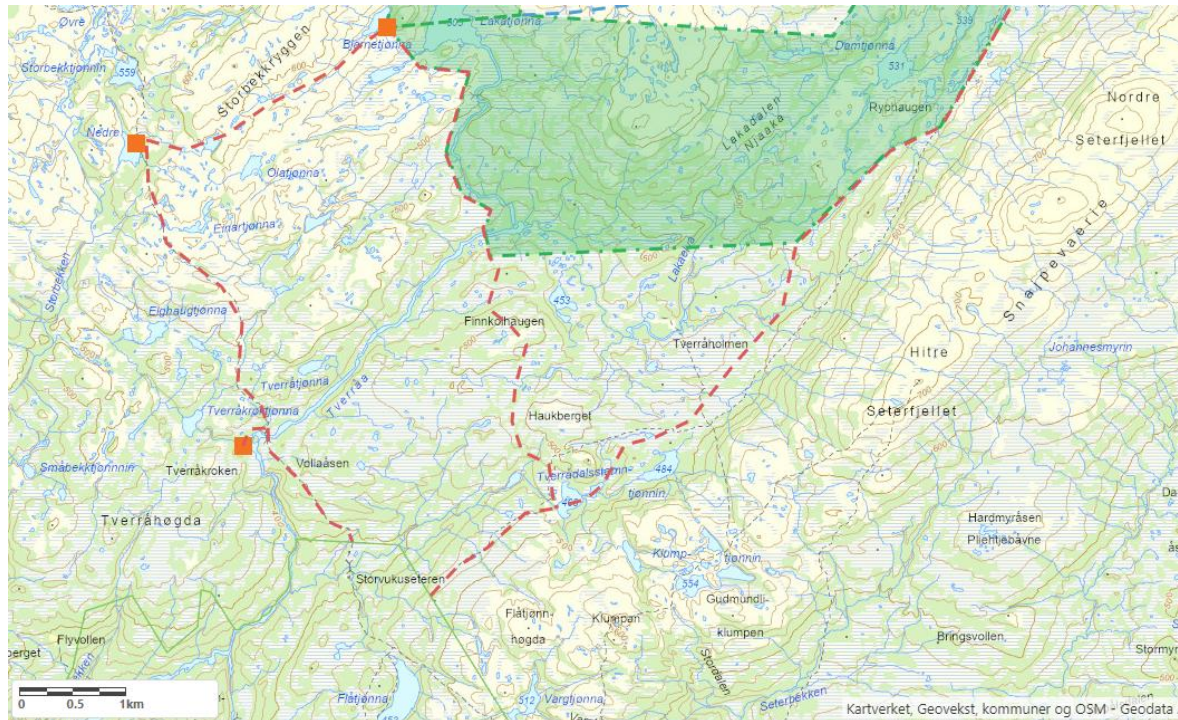

Figur 1. Kjøretraséer fra nasjonalparkgrensa ved Storlunet og til hyttene i/ved Tverråkroken, Storbekkdalen og Bjarnetjern, og mot Lakavassbu.

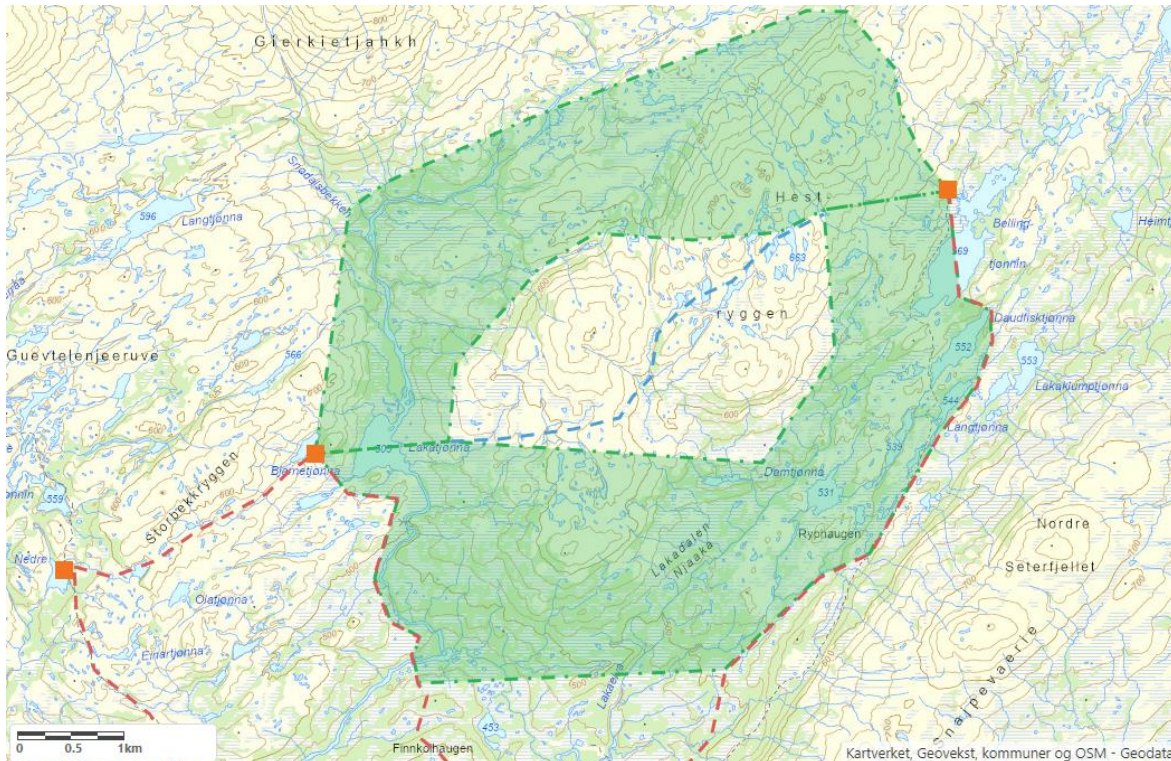

Figur 2. Røde traséer er kjøretaséer som er tillatt t.o.m. 30. april. Blå trasé er kun tillatt t.o.m. 15. mars. Grønt skravert felt viser området Værdalsbruket kan benytte for å kartlegge den beste traséen mellom Bjarnetjern og Lakavassbu (tillatt t.o.m. 30. april).

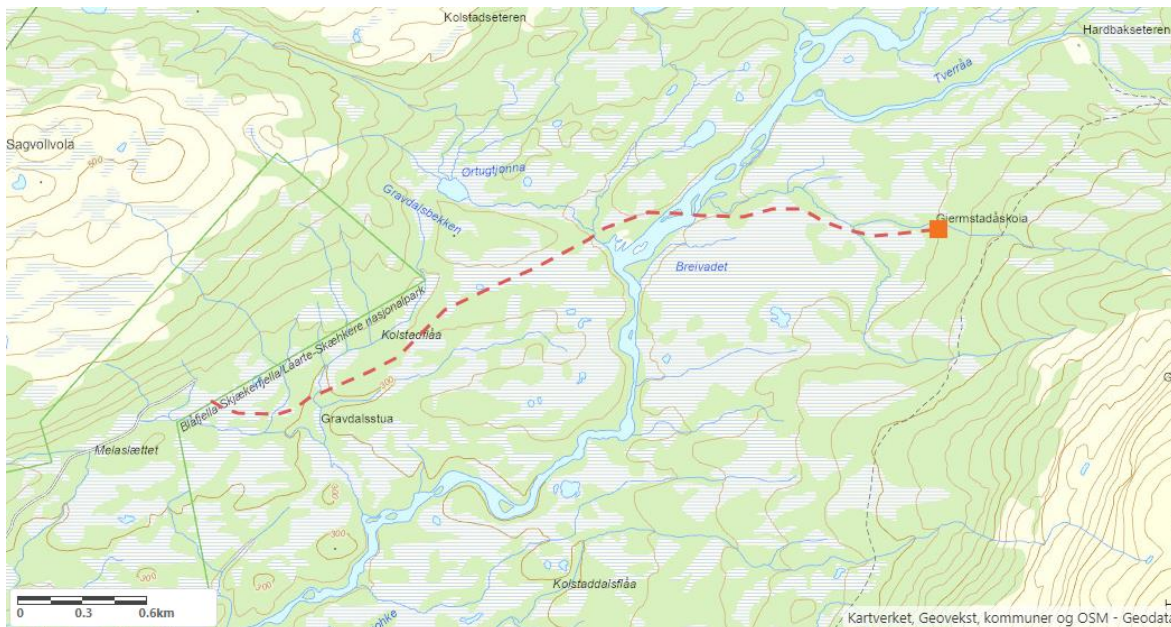

Figur 3. Kjøretasé Melaslættet-Gjernstadskoia.

Søknad

Det vises til søknader fra Værdalsbruket AS datert 22. desember 2022. Det er søkt om bruk av snøscooter på snødekt mark til drift + en dag vedkjøring til utleiehyttene Bjarnetjern (6



turer+vedkjøring), Lakavassbu (8 turer+vedkjøring) og Storbekkdalen (10 turer+vedkjøring). Til Gjermstadåsen og Tverråkroken er det søkt om 5 turer (+vedkjøring for Tverråkroken) hver med bruk av snøscooter på snødekt mark for transport av ved/materiale/utstyr for leietakere. Mellom hyttene Bjarnetjern og Lakavassbu er det søkt om en trasé over Hestryggen for å benyttes ved gode sikt- og snøforhold. Til samtlige hytter er det søkt om transport (med snøscooter) av ved/materiale/utstyr for leietakere, der antall turer reguleres av utleie.

Begrunnelse

I forvaltningsplanen for Blåfjella-Skjækerfjella/Låarte-Skæhkeren nasjonalpark står det at det kan tillates transport av bagasje og utstyr ved leie av utleiehytte, og til drift med transport av ved og utstyr.

Kjøretraséene fra Storlunet ligger i vernesone V1 i forvaltningsplanen for nasjonalparken. I vernesonene kan det kun gis dispensasjon for et (1) år av gangen. Traséen til Gjermstadåsen ligger i brukssone B1. Begrensning for kjøring etter 1. april er innført av nasjonalparkstyret, og stadfestet av Miljødirektoratet i forbindelse med klagebehandling datert 13.03.2019. Klagebehandlingen fastsetter at antall turer kan begrenses av hensyn til at tamrein kalver i området selv om det ikke er kartfestet som kalvingsland. Eventuelle endringer av restriksjonene må gjøres av nasjonalparkstyret.

Søknaden for Bjarnetjern og Lakevassbu omfatter en trasé Bjarnetjern-Hestryggen-Lakevassbu for å benyttes ved gode snø- og siktforhold. I nærheten av denne traséen er det registrert en hekke-/ynglingslokalitet for en art som er unntatt offentlighet. Denne traséen (blå trasé i figur 2) tillates derfor kun frem t.o.m. 15. mars. Etter at Værdalsbruket ble kjent med dette fra nasjonalparkforvalter, ønsket Værdalsbruket å kunne kartlegge/teste ut andre traséer gjennom vinteren med tanke på vær, føre og mobildekning. Det er derfor tillatt et kartfestet område der Værdalsbruket i forbindelse med sine drifsturer (jf. dispensasjonen) kan finne de beste traséene mellom Bjarnetjern og Lakavassbu utenom Hestryggen, slik at disse kan benyttes i vintersesongen 2023/2024.

Med bakgrunn i tidligere års erfaringer og kjennskap til kjøretøys egenskaper, forvaltningsplanen og søkers søknad anser nasjonalparkforvalter at kravet til kunnskapsgrunnlag i nml § 8 som oppfylt. Føre-var-prinsippet i nml § 9 kommer kun til anvendelse i situasjoner der man ikke har slik tilstrekkelig kunnskapsgrunnlag. Med bakgrunn i vurderingene rundt § 8 tillegges § 9 liten vekt i denne saken.

Den motoriserte ferdsele det er søkt om i dette tilfellet vil ikke medføre noen stor belastning på området. Vilkårene om at fastlagt kjøretrasé skal benyttes vil medføre liten eller ingen belastning utenfor denne traséen. Uansett må det tas særskilt hensyn til andre menneskers ferdsel, dyreliv, reindrift og vegetasjon, og kjøring må gjøres så hensynsfullt som mulig. Ut over dette tillegges nml § 10 liten vekt i denne saken. Ut fra de opplysninger som foreligger, er det ikke indikasjoner på at kjøringen vil føre til nevneverdige skader i terrenget. Skulle det likevel oppstå skader som må rettes, skal kostnadene bæres av tiltakshaver, jf. nml § 11. Når det gjelder bruk av snøscooter for transport av materialer og utstyr, vurderes dette til å være en miljøforsvarlig metode, jf. nml § 12. Bruk av snøscooter medfører liten fare for varige kjøreskader i vegetasjonen og terrenget.



Tiltakene som er beskrevet i søknaden er vurdert slik at forvaltningsmyndigheten kan gi dispensasjon i med hjemmel i verneforskriften § 3, punkt 6.3 bokstav b, da det ikke strider mot formålet for vernet.

Andre forhold

- Det gjøres oppmerksom på at denne tillatelsen er hjemlet i forskrift om vern av Blåfjella-Skjækerfjella/Låarte-Skæhkere nasjonalpark og gjelder bare for den delen av traséen som befinner seg innenfor nasjonalparkens grenser.
- Tillatelsen gjelder ikke i forhold til motorferdselloven og forskrift gitt i medhold av denne.
- Grunneiers tillatelse og eventuell kommunal godkjenning, der det er relevant, må også innhentes før tiltaket iverksettes.

Klagerett

I medhold av forvaltningslovens Kap. VI er det klagerett på vedtaket.

Eventuell klage skal stiles til:

Miljødirektoratet, Postboks 5672 Torgarden, 7485 Trondheim.

Eventuell klage skal sendes til:

Blåfjella-Skjækerfjella-Lierne nasjonalparkstyre/Låarte-Skæhkeren-Lijre nasjonalpaarhkeståvroe v/Nasjonalparkforvalter, Postboks 2600, 7734 Steinkjer.

Frist: - innen 3 (tre) uker fra mottakelsen av dette brevet.

Med hilsen

Eirik Sønstevold
rådgiver

Dette dokumentet er elektronisk godkjent og har derfor ingen underskrift

Kopi til:

VERDAL KOMMUNE	Postboks 24	7651	VERDAL
STATSFORVALTEREN I TRØNDELAG	Postboks 2600	7734	STEINKJER

Vedlegg

- 1 Kjørebok utleie 2023 - ADM-2023-02 - Bjarnetjern - Værdalsbruket
- 2 Kjørebok drift 2023 - ADM-2023-02 - Bjarnetjern - Værdalsbruket
- 3 Kjørebok utleie 2023 - ADM-2023-02 - Lakavassbu - Værdalsbruket
- 4 Kjørebok drift 2023 - ADM-2023-02 - Lakavassbu - Værdalsbruket
- 5 Kjørebok utleie 2023 - ADM-2023-02 - Storbekkdalen - Værdalsbruket
- 6 Kjørebok drift 2023 - ADM-2023-02 - Storbekkdalen - Værdalsbruket
- 7 Kjørebok utleie 2023 - ADM-2023-02 - Gjermstadåsen - Værdalsbruket
- 8 Kjørebok utleie 2023 - ADM-2023-02 - Tverråkroken - Værdalsbruket
- 9 Kjørebok drift 2023 - ADM-2023-02 - Tverråkroken - Værdalsbruket